

Gebruikshandleiding



Inhoud

1	Inleiding	3
2	Veiligheid	4
3	Ketelbeschrijving	5
4	Beeldscherm en toetsen	6
4.1	Reset-toets	6
4.2	Instellen van de warmwatertemperatuur	7
4.3	Instellen van de CV-watertemperatuur	7
4.4	Opvragen van actuele gegevens	7
5	Bijvullen CV - installatie	8
6	Het buiten bedrijf stellen van de ketel	9
7	Comfort-/Eco-instelling warmwater	10
8	Pomp continu	11
9	Storing	12
10	Onderhoud	12
11	Garantie	12

Let op!

Het is in uw belang dat wij weten dat u een ATAG CV-ketel heeft. Stuur daarom de Garantiekaart volledig ingevuld aan ons retour. Alleen zo kunnen wij u volledig van dienst zijn.

1 Inleiding



Deze gebruikshandleiding beschrijft de werking en de bediening van de ATAG A CV-ketel. Deze handleiding is bedoeld voor de gebruiker. Voor installatie en in bedrijf stellen is er een installatievoorschrift voor de installateur. Lees deze gebruikshandleiding goed door voordat u enige handeling aan de ketel verricht. Raadpleeg bij twijfel en storingen altijd uw installateur. ATAG Verwarming behoudt zich het recht voor om haar producten te wijzigen zonder voorafgaande mededeling.

Werkzaamheden aan de ketel mogen alleen door gekwalificeerd personeel met gekalibreerde apparatuur plaatsvinden. Bij vervanging van onderdelen mogen uitsluitend ATAG Service-onderdelen toegepast worden.

Indien u gas ruikt:

- Geen open vuur! Niet roken!
- Geen licht in- of uitschakelen of andere elektrische schakelaars bedienen
- Geen telefoon gebruiken
- Gashoofdkraan sluiten
- Ramen en deuren openen
- Huisbewoners waarschuwen en gebouw verlaten
- Gasleverancier of installateur pas buiten het gebouw bellen

Corrosiebescherming

Gebruik geen sprays, chloorhoudende reinigingsmiddelen, oplosmiddelen, verf etc. in de omgeving van het toestel of bij de luchttoevoer van het toestel. Deze stoffen hebben een ongunstige invloed op het toestel en kunnen tot corrosie leiden met storingen tot gevolg.

Controle van het CV-water

Controleer regelmatig de waterdruk van de CV-installatie.

Gebruik bij het vullen altijd drinkwater.

Het toevoegen van chemische middelen zoals vorst- en corrosiebeschermingsmiddelen (inhibitoren) is niet toegestaan.

Neem bij twijfel contact op met uw installateur.

3 Ketelbeschrijving



De ATAG A is een gesloten, condenserend en modulerende CV-ketel al of niet voorzien van een geïntegreerde warmwatervoorziening en voldoet aan de Europese norm (CE).

Een conformiteitsverklaring is op te vragen bij de fabrikant.

Het gebruiksrendement van de ketel is zeer hoog, de stralings-, convectie- en stilstands-verliezen zijn laag. De uitstoot van schadelijke stoffen ligt ver beneden de hiervoor vastgestelde norm, zodat de ketel ruim voldoet aan de Gaskeur-eisen:



- Gaskeur HR 107 (Hoog Rendement)
- Gaskeur HRww (Hoog Rendement warm water)
- Gaskeur SV (Schone Verbranding)
- Gaskeur CW (Comfortklasse Warmwater)



Toelichting Gaskeur CW

Het CW-label maakt duidelijk in welke warmwaterklasse een ketel valt en voor welke toepassing de ketel het meest geschikt is. De tabel geeft hierover meer duidelijkheid. Voor meer informatie over Gaskeur: www.epk.nl

Gaskeurlabels ATAG A

Gaskeur Comfortklasse Warmwater (CW)

Toepassingsklassen		Keuken (60°C)	Douche (40°C)	Bad (40°C)
CW3	Keuken of douche of bad (100 l.)	≥ 3,5	10	≤ 12
CW4	Keuken of douche of bad (120 l.)	≥ 3,5	≥ 12,5	≤ 11
CW5	Keuken of douche of bad (150 l.)	≥ 3,5	≥ 12,5	≤ 10
CW6	Keuken en douche	≥ 3,5	≥ 12,5	
	Keuken en bad (150 l.)	≥ 3,5		≤ 10
	Bad (200 l.)			≤ 10

≥ = Minimale waterhoeveelheid in liter/min.

≤ = Maximale tijdsduur in minuten

Vanaf fabriek is de ketel zo ingesteld dat de ketel voldoet aan Gaskeur CW (m.u.v. propaan).

Alle eventuele wijzigingen doen het Gaskeurlabel teniet.

4 Beeldscherm en toetsen



De ketel is aan de voorzijde voorzien van een deurtje. Na het openen van het deurtje treft u een kort overzicht aan met de betekenis van de toetsen en symbolen. Deze zijn hierna verder beschreven.

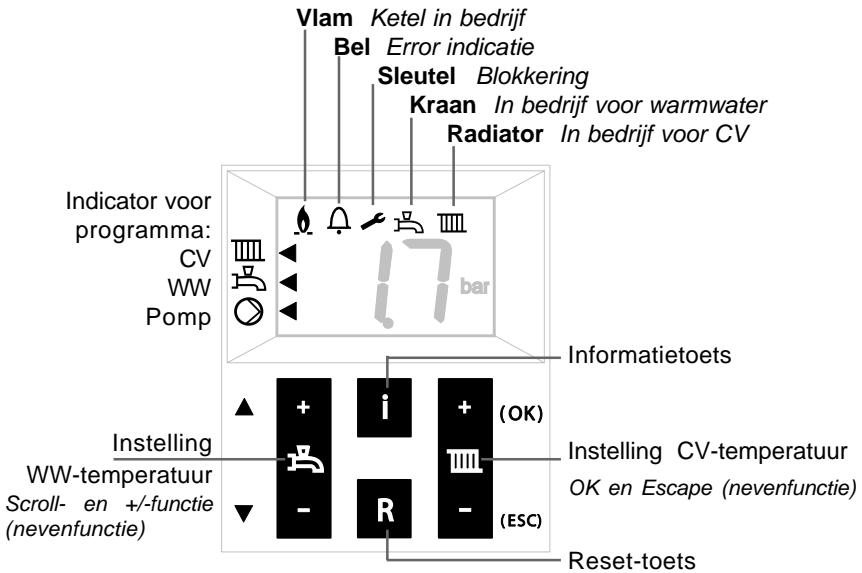

4.1 Reset-toets

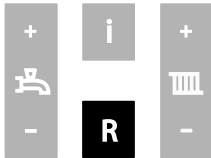

De reset-toets laat de ketel opnieuw opstarten indien er zich een storing voordoet.

Bij een eventuele storing wordt het  symbool getoond met een code Cx xx.

In andere gevallen heeft de Reset-toets geen functie en zal ook niet reageren bij bediening. Zie 8 voor een kort overzicht met codes.

4.2 Instellen van de warmwatertemperatuur

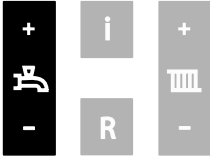

Druk op de + of - ; het beeldscherm toont knipperend de ingestelde waarde;

Druk op de + of - om de ingestelde waarde te wijzigen. Elke wijziging is direct actief.

Warmwaterprogramma UIT: Druk op de - tot de laagste waarde en druk vervolgens nogmaals op -. Beeldscherm toont -- en middelste ◀ is uit.
Ingeschakelen werkt in omgekeerde volgorde.

4.3 Instellen van de CV-watertemperatuur

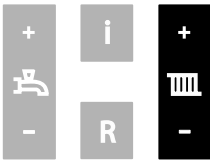

Druk op de + of - ; het beeldscherm toont knipperend de ingestelde waarde;

Druk op de + of - om de ingestelde waarde te wijzigen. Elke wijziging is direct actief.

CV-programma UIT: Druk op de - tot de laagste waarde en druk vervolgens nogmaals op -. Beeldscherm toont -- en bovenste ◀ is uit.
Ingeschakelen werkt in omgekeerde volgorde.

4.4 Opvragen van actuele gegevens

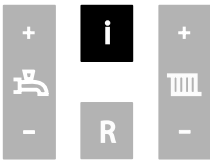

Druk kort op de i-toets of Scroll-toets om de volgende waarde te verkrijgen:

A0 = Aanvoerwatertemperatuur

A1 = Retourwatertemperatuur

A2 = Warmwatertemperatuur

A4 = Rookgastemperatuur

(alleen indien rookgassensor is aangesloten)

A5 = Buitentemperatuur

(alleen indien buitenvoeler is aangesloten)

A6 = Waterdruk

A9 = Toerental ventilator

Om terug te keren naar de standaard weergave druk op ESC.

5 Bijvullen CV - installatie

Indien u zelf de CV-installatie wilt bijvullen gaat u als volgt te werk:

(Neem bij twijfel contact op met uw installateur)

- 1 Sluit de vulslang aan op de koudwaterkraan;
- 2 Vul de vulslang geheel met drinkwater;
- 3 Sluit de gevulde vulslang aan op de vul- en aftapkraan van de CV-installatie;
- 4 Open de vul- en aftapkraan;
- 5 Open de koudwaterkraan;
- 6 Vul langzaam de CV-installatie tot 1,5-1,7 bar:
Druk op i-toets tot A6 (waterdruk). Waarde op het beeldscherm loopt op;
- 7 Sluit koudwaterkraan;
- 8 c1 05 verschijnt op het beeldscherm op het moment dat de druk boven 1,3 bar komt: *ontluchtingsprogramma van ca. 7 min. actief;*
- 9 Ontlucht de gehele cv-installatie: begin op het laagste punt;
- 10 Controleer waterdruk en vul eventueel bij tot 1,5 tot 1,7 bar;
- 11 Zorg dat de koudwaterkraan en de vul- en aftapkraan gesloten zijn;
- 12 Koppel de vulslang los;

Na beëindigen van het ontluchtingsprogramma (c1 05) van ca. 7 minuten zal de ketel weer functioneren.

Controleer regelmatig de waterdruk en vul indien nodig bij. De bedrijfsdruk in de installatie moet in koude toestand tussen de 1,5 en 1,7 bar zijn.



Het kan enige tijd duren voordat alle lucht uit een pas gevulde installatie is verdwenen. Zeker in de eerste week kunnen geluiden hoorbaar zijn die wijzen op lucht. De automatische ontluchter in de ketel zal deze lucht laten verdwijnen, waardoor de waterdruk gedurende deze periode kan dalen en er water bijgevuld moet worden.

6 Het buiten bedrijf stellen van de ketel

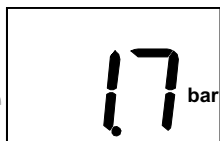

In geval van bv. vakantie:

Verwarming en warmwater UIT:

Druk op de - toets van beide toetsen totdat de laagste waarde is bereikt. Laat de toets los en druk nogmaals op de - toets. Het display toont --. Het programma is daarmee uitgeschakeld. De pijl links is uit.

In geval van werkzaamheden aan de CV-installatie:

Zorg dat er geen warmtevraag is: geen geopende warmwaterkraan en kamerthermostaat laag. Trek de stekker uit de wandcontactdoos. Indien de installatie wordt afgetapt, moet u er rekening mee houden dat een deel van het verwarmingswater in de ketel achterblijft. Zorg dat het resterende CV-water in de ketel bij vorstgevaar niet kan bevriezen.

7 Comfort-/Eco-instelling warmwater

Affabriek staat de warmwatervoorziening ingesteld op Comfort. Dit houdt in dat er direct beschikking is over warmwater bij het openen van de warmwaterkraan. Indien gewenst kan er gekozen worden voor een Eco-stand. Dit houdt in dat bij tappen het iets langer duurt voordat er warmwater uit de warmwaterkraan komt. Dit is afhankelijk van leidinglengte tussen CV-ketel en tappunt en de actuele temperatuur CV.

Instelling wijzigen:

Druk 3 seconden op de OK-toets.

Beeldscherm toont 'P6 (afgewisseld met) 81';

Druk 1x op de Scroll-toets;

Beeldscherm toont 'P6 (afgewisseld met) 84';

Druk op de OK toets;

Beeldscherm toont 'b0';

Druk 1x op de Scroll-toets;

Beeldscherm toont 'b1';

Druk op de OK toets;

Beeldscherm toont 'on';

Verstel de waarde door middel van de + of de - toets naar 'of' ;

Druk kort op de OK-toets om de nieuwe instelling te bevestigen.

Beeldscherm toont weer de gekozen parameter

Druk op de ESC-toets totdat de standaard uitlezing weer getoond wordt.

Als gedurende 8 minuten geen enkele toets is gebruikt verschijnt automatisch de standaard uitlezing op het beeldscherm.



8 Pomp continu



In geval van vorst is het advies de circulatiepomp continu te laten draaien om de kans op bevriezing van leidingen te reduceren.

Af fabriek staat de pomp ingesteld op automatisch. Dit houdt in dat de pomp inschakelt op het moment van warmtevraag voor CV of warm water. Indien nodig kan de pomp ook continu functioneren. Hiervoor moet de volgende handelingen uitgevoerd worden:

Druk 3 seconden op de OK-toets.

Beeldscherm toont 'P6 (afgewisseld met) 81';



Druk 1x op de Scroll-toets;

Beeldscherm toont 'P6 (afgewisseld met) 84';

Druk op de OK toets;

Beeldscherm toont 'b0';

Druk op de OK toets;

Beeldscherm toont 'of';

Verstel de waarde door middel van de + of de - toets naar 'on' ;

Druk kort op de OK-toets om de nieuwe instelling te bevestigen.

Beeldscherm toont weer de gekozen parameter

Druk op de ESC-toets totdat de standaard uitlezing weer getoond wordt.

Op het beeldscherm verschijnt rechtsonder een pijltje ter indicatie dat de pomp nu continu geschakeld is.

Als gedurende 8 minuten geen enkele toets is gebruikt verschijnt automatisch de standaard uitlezing op het beeldscherm.

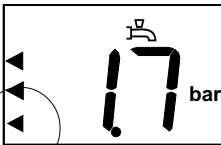

9 Storing

In geval van een storing (dit wordt aangegeven door een \mathcal{E} en nummercode op het beeldscherm) kunt u proberen de storing op te heffen door op de Reset-toets te drukken. Indien de storing zich blijft voordoen, neem dan spoedig contact op met uw installateur en geef de nummercode door.

Er zijn ook meldingen met een \mathcal{E} en nummercode die geen storingen zijn. Deze meldingen heffen zichzelf naar verloop van tijd op. Het bedienen van de reset-toets heeft dan geen effect, bijvoorbeeld:



Ontluchtingsprogramma actief

$\mathcal{E}105$ ontluchttingsprogramma actief (ca. 7 min.)

$\mathcal{E}117$ waterdruk te hoog

$\mathcal{E}118$ waterdruk te laag

Indien er lekkages in het toestel optreden, neem dan contact op met uw installateur.

10 Onderhoud

Sluit met uw installateur een onderhoudsovereenkomst af zodat het toestel periodiek gecontroleerd en afgesteld wordt.

De mantel van het toestel bestaat uit kunststof delen, die met een normaal (niet agressief) reinigingsmiddel schoon te maken zijn.

11 Garantie

Zie voor de garantievoorwaarden de Garantiekaart die bij de ketel is geleverd.



Uw installateur gegevens:

Naam installateur:

Vestigingsplaats:

Contactpersoon:

Telefoonnummer:

Telefoonnummer buiten kantooruren: